

こんにちは ふるいち順子です

※私からのお願い※ このニュースをお読みいただくことが大きな支えになります。ぜひ、読んでいただける方をご紹介ください。

発行 古市順子 真田町本原(竹室) 2543-3 ☎/FAX 72-3261 メール: huruitij@ued.janis.or.jp ホームページ http://www.ued.or.jp/~huruitij/

NO. 199 2022年11月号



寂しくなってきた庭を彩ってくれる、紫色のノコンギク。可憐な印象です。毎年咲いてくれます。(11/6)



相談事は、お気軽にご連絡下さい

11月、今年は先月から何度も霜が降り、寒さの到来が早いようです。冬の準備が急がれますね。

11月1日、国の「電力・ガス・食料品等価格高騰緊急支援給付金給付事業」と「長野県生活困窮世帯緊急支援金給付事業」「ワクチン接種」を実施するため、上田市議会臨時会が開かれました。国・県の給付事業の概要は、市の給付事業と合わせて裏面に記載しました。

8月の長野県知事選挙で金井候補の公約であった小中学校給食費の無料化を求める署名(県知事・教育長あて)活動が、日本共産党を含む「明るい県政をつくる県民の会」で行われています。私もしていますが「私の子育ての時にやってほしかった。」などの声も聞かれ、署名を断る人はいません。少子化が進む中、子育て支援は皆の願いです。給食費無料化は、県内では今まで21町村で実施(立科町も実施予定)されていましたが、塩尻市、飯山市の市長選の公約ともなり、市にも拡大しつつあります。こんな中、上田市ではこの流れに逆行する、来年度からの給食費引き上げを審議する「上田市学校給食運営審議会」が設置され、第1回が10/28行われました。傍聴してきましたので、主な質疑応答等を下記に記載しました。ホームページにも議事録が掲載されますので、ご意見を教育委員会に寄せていただきたいと思います。パブリックコメントは今のところ実施するか未定とのことです。(11/8)

上田市学校給食運営審議会(10/28)を傍聴しました

○審議会委員

・PTA 関係(保護者)4名、小学校長2名、上田地域定住自立圏スクールソーシャルワーカー1名、上田地産地消推進会議1名、前上田市総合計画審議会会長、第2学校給食センター管理栄養士で構成され10名。公募委員はなし

○配布資料から抜粋

・給食費一人一食当たり
小学生低学年:263円 高学年:283円 中学生:322円
・給食を作るためにかかる費用【学校給食法で、誰が負担するか決められています】 食材費⇒保護者負担
施設・設備費・修繕費、光熱費、人件費⇒上田市負担

○審議会を傍聴して

*「法律によって決められている。」ということが、各地の無償化を求める運動でも、最初に言われるようです。しかし、負担割合については何も決められておらず、当時の文部省は「負担の割合は地域の実情に応じて」という通知を出しています。2018年には国会質問で、日本共産党の吉良よし子参院議員が、このことを確認しています。また、「コロナ対応臨時交付金から給食費の補てんを…」という文科省の通知も出されています。教育長は「来年度の臨時交付金が不透明のため諮問したい。」としています。

「食材費⇒保護者負担」ということが、大前提で質疑されていますので、右記のような質疑応答がされています。

上田市の学校給食は、職員や市民が力を合わせて、「質の高い給食を…」と努力され、毎年「給食まつり」も行なわれてきました。日本共産党議員団として、議会質問や、1万食規模のセンター建設案の時は、アンケートも実施し、市民の声を届けてきました。

○主な質疑応答

問 物価高騰で生活は厳しい。上げると困る家庭もあるのではないかと。

答 そういった家庭には就学援助制度があり、利用すると給食費は無料となる。

問 就学援助対象外でも苦しい家庭はある。消費税が上がった時の市の対応はどうだったか。

答 その時は上げずに済んだが…

問 食べきれない場合もあり、量を減らして値上げはしないようにできないか。

答 残渣量はいろいろ変動があり、難しい。

問 全国の給食費の状況と比べてどうか。

答 他県と比べて高いと言われるが、形態が違う。次回の審議会に資料を提出する。

問 天然素材からだしをとったり、ルーを手作りされているが、しなければ安くなるのか。

答 次回の審議会に試算して提出する。

物価高騰対策【低所得世帯に対する支援】に係る国・県・市の事業について

| | 国 | 県 | 市 |
|--------|------------------------------------|---|---|
| 事業名 | 電力・ガス・食料品等価格高騰緊急支援給付金 | 長野県生活困窮世帯緊急支援金 | 原油価格・物価高騰対策支援金 |
| 対象者 | 令和4年度住民税が非課税の世帯 令和4年中に家計が急変した世帯 | 令和4年度住民税所得割が非課税の世帯 令和4年中に家計が急変した世帯 *国の制度の対象者は除く | ○令和4年度住民税所得割が非課税の世帯、かつ ・65歳以上のみからなる世帯 ・重度要介護者・重度障がい者のいる世帯 ・児童扶養手当受給世帯 ○生活保護受給世帯 |
| 給付額 | 5万円/世帯 | 3万円/世帯 | 1万円/世帯 |
| 見込対象世帯 | 18,000世帯（(非課税 17,000 家計急変 1,000） | 4,000世帯 (非課税 3,900 家計急変 100) | 17,000世帯（うち、市事業のみ対象となる世帯が、約 1,000） |
| 基準日 | 令和4年9月30日 | 令和4年9月30日 | 令和4年9月30日 |
| 申請書送付 | 令和4年11月中旬以降 | 令和4年12月下旬以降 | 令和4年11月上旬 |
| 申請期間 | 令和4年11月下旬～ 令和5年1月31日 | 令和4年12月下旬～ 令和5年2月28日 | 令和4年11月中旬～ 令和5年1月31日 |
| 支給期間 | 4年12月下旬～5年2月下旬 | 令和5年1月～3月中旬 | 令和4年11月下旬～令和5年2月下旬 |

10月15日、長野県社会保険推進協議会主催の「国保改善運動交流集会」今年度、県内で一番引き下げが大きかった上田市の国保税について報告しました。



親善訪問した豊岡市の日本共産党市議団の皆さんと記念撮影。24名のうち3名で、昨年選挙があったそうです。（出石城まつりにて）



出石城まつりには、上田市真田町の真田鉄砲隊の皆さんも片道8時間かけて、駆けつけて下さいました。大変な人出で、勇壮な演武に喝采です。



前号からの活動報告

- 10/17 上田駅前宣伝
- 10/23 真田の郷防災講演会
- 10/24 上田駅前宣伝 上田市東御市真田財産組合議会
- 10/27 上小・東御生活と健康を守る会事務局会議
- 10/28 治安維持法犠牲者国家賠償要求同盟支部総会
上田市学校給食運営審議会傍聴
- 10/30 上田市消防団本原分団秋季火災想定訓練
東京真田町の会総会・懇親会(東京都市ヶ谷)
- 10/31 上田市議会会派代表者会
- 11/1 上田市議会臨時会
- 11/2～4 姉妹都市兵庫県豊岡市親善訪問
- 11/5 党全国地方議員会議(オンライン)

これからの予定(11/7現在)

- 11/7 上田駅前宣伝 県生健会連合会理事会
- 11/8 議会報告会収録、会派代表者会、議員クラブ会
- 11/10 真田中生を語る会
- 11/11 環境・エネルギー議員連盟講演会
- 11/12 「こどもの権利条約」学習会

我が家の庭だより

すっかり寒くなり、今畑にあるのは、霜が降りても負けない、キャベツ、白菜、スティックブロッコリー、大根などです。人参はぼつぼつ収穫しなければと思っています。ブロッコリーは孫も好きで、時々切っています。花豆も大部枯れてきたので、今年はこの位収穫できるか楽しみです。

10月下旬は、玉ねぎの苗を植える頃です。今年はJAファームが閉店してしまい、10月22日のJA祭りに販売とのでき、最後の1トレーを買うことができ、息子たちとマルチを張って、植え付けました。

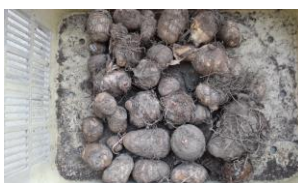

今年初めて、直売所で苗があったので、里芋を2本植えました。1本は誤って切ってしまったのですが、1本は見事に育つて、写真のとおりたくさん収穫できました。

今月1歳になる孫は、母親の育児休業も終わるので、もうすぐ保育園デビューします。短時間からの慣らし保育もあるようです。どうなることか、皆、楽しみでもあり、心配でもありますね。

